

史料目録 第84集

信濃国高井郡東江部村山田庄左衛門家文書目録  
(その4・完)

平成19年4月

大学共同利用機関法人 人間文化研究機構

国文学研究資料館  
調査収集事業部

史料目録 第84集

信濃国高井郡東江部村山田庄左衛門家文書目録  
(その4・完)



写真1 チョコレートクリームなど洋菓子の明治40年における購入記録（史料番号 473-1-59）



写真2

この「三階蔵」には、現在現地で保存されている文書類が一括して保管されていた。木々に隠れてしまっているが、写真3の一階部分入り口から見ても、堅牢な建物であったことが窺える。

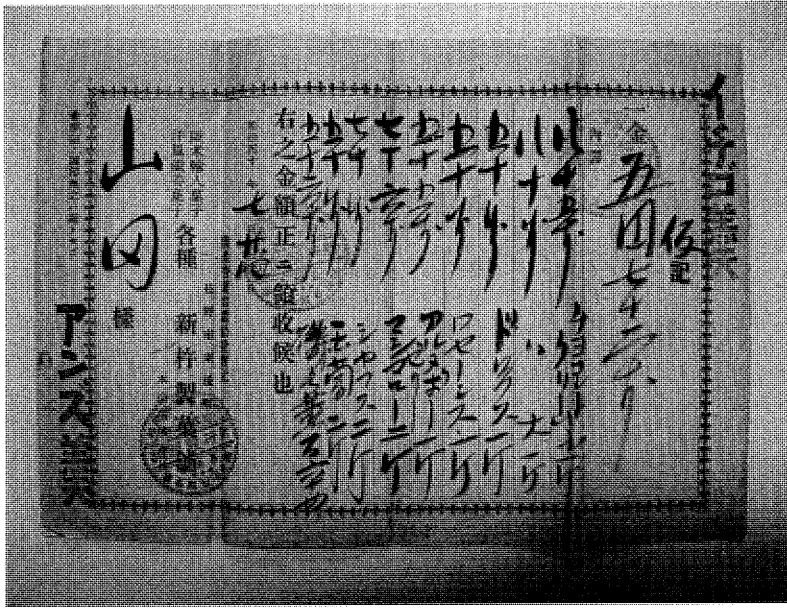
写真3

「三階蔵」の前に立つ第13代当主 庄左衛門（薫平）

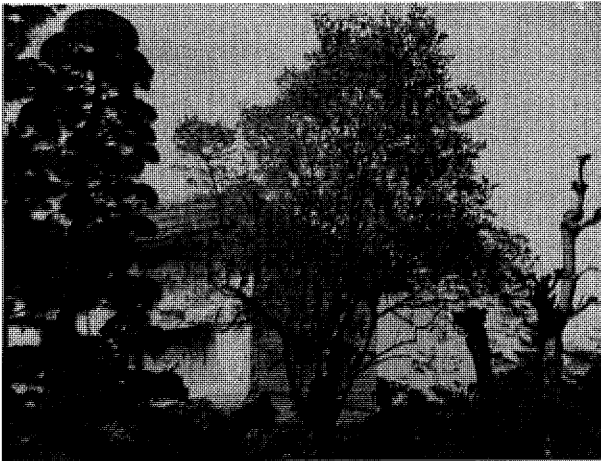



写真4 現地の史料群を収納する62容器の内、10容器は上記のような筆筒または挟み箱に保存されている。



写真5 抽斗の出入に際し、文書損傷予防のため、あて紙（中性紙）で押さえる保存措置を実施した様子。

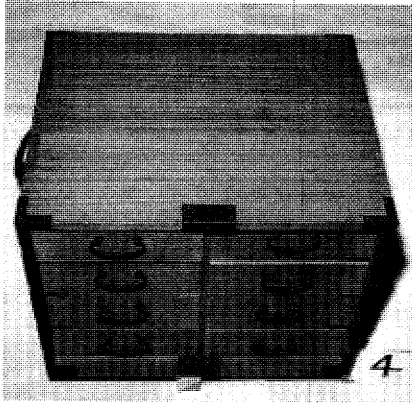

写真6 現地蔵内の小分けの容器への以前の収納状況。木箱や段ボールに詰められているため、中性紙製段ボール箱への収納換えと木箱内に中性紙の敷き紙を置いて状物等を包む措置を実施した例。

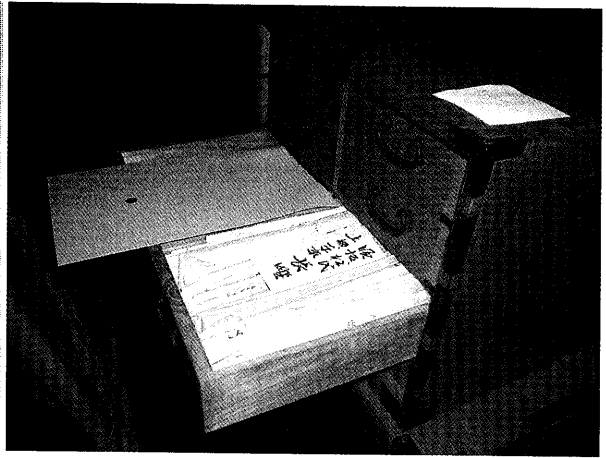

写真7 容器ごとに番号札を付けたところ



写真8 再収納するため、封筒でなく薄紙で包んだ例。

## 凡 例

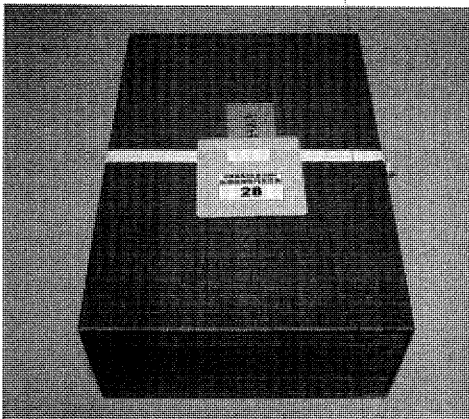
- 1 本目録は、『史料目録』第84集として「しのくにたかいくん ひがしえむら やまだしょうざえもん けもんじよ信濃国高井郡東江部村山田庄左衛門家文書（その4・完）」を収めた（以下では、目録（その4）と略す。他も同様）。目録（その1）は第75集、目録（その2）は第80集、目録（その3）は第81集として既に刊行済みである。本目録（その4・完）・第84集で、山田庄左衛門家文書の目録は最終となる。

文書群名については、同村の山田理右衛門家文書（マイクロフィルム紙焼本）を史料館で所蔵しているの、これと区別するために通名をあわせて表記した。

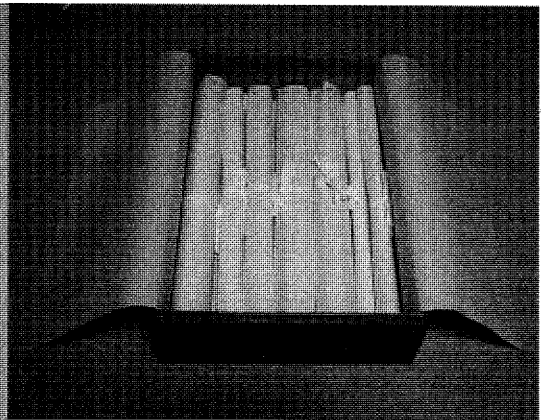
- 2 目録の編成にあたっては文書群の階層構造に留意し、ISAD (G)（国際標準：記録史料記述の一般原則）の考え方も参考にしつつ、大・中・小項目で編成する方式をとった。大項目はすべてサブフォンドに相当し、中項目以下はシリーズまたはサブ・サブフォンドなどである。
- 3 袋・こより紐などによる一括史料は一括掲載し枝番号付与で物理的階層を示すことを原則とした。袋や包紙の表書を一括表題として採用した場合は「」で表記した。小項目内は原則として現状（現秩序）順に配列した。
- 4 史料の集成的記述は、フォンドとサブフォンドのレベルで解題を記した。なお、目録（その1、2）と重複する説明も多いため、その内の一部の記述や図表については省略した。
- 5 史料1点ごとの記述は、①表題・作成等（表題、作成→宛所、備考）、②年代（作成年月日）、③形態・数量、④整理番号、の順に記載した。

表題は、冊子型史料も書付型史料も原表題もしくは柱書を取り、それが無い場合には（ ）で仮表題を付与した。原表題や柱書だけで不十分な場合は、その後に（ ）で内容を摘記した。

形態は、冊子型史料の場合、半（半紙縦折判）、美（美濃紙縦折判）、横長半（半紙横折判）、横長美（美濃紙横折判）、横半半（半紙半裁横折判）、横美半（美濃紙半裁横折半）、などの略称によって原書の大概を示した。書付型史料の場合、縦紙、折紙、縦切紙、横切紙、縦継紙、横切継紙、小切紙、などと表記した。また絵図など大きいものは寸法を㌢×㌢のようにミリ単位で表記した。

なお、端裏書、印刻、包紙・封筒上書等については、特に必要と思われる場合に、必要な部分に限って記した（表題・作成等との間で情報が重複する煩雑さを避けるため）。

- 6 本目録では史料が保管されてきた秩序に応じて史料番号を付与したため、目録上で史料が番号順に並んでいない。そのため番号による検索には不便をきたすので、史料の引用に際しては番号のほか掲載頁もできるならば併記することをお願いしたい。
- 7 本目録はアーカイブズ研究系青木睦が担当し、2005・2006年度に荒川将・山本英貴（中央大学大学院生）・柳衛悠平（当時学習院大学大学院生）、法政大学・東京学芸大学・千葉大学・立正大学の学生諸氏がデータ作成の補助にあたった。

### [付記]

本目録の作成に当たっては山田顕五氏をはじめ山田家の皆様、中野市教育委員会、長野県立歴史館、その他御名前をすべて列挙することはできないが、多くの方々・諸機関のご協力をいただいた。

特に山田正子氏（山田家長女、元長野県史編纂室）には山田家の歴史・史料にかかわって多くの御教示をいただいた。加えて、中野市教育委員会生涯学習課文化財係・嘱託指導主事の大滝敦士氏には、基礎情報をご提供頂いた。ここに記して謝意を表す。

## 総 目 次

口絵

凡例

総目次

本文細目次〔文書群の構造〕 ..... 1

目録（その1）～（その4）細目次〔史料館分文書群の構造〕 ..... 3

山田庄左衛門家文書全体解題 ..... 7

    文書群記号

    文書群名

    年 代

    数 量

    入手の経緯

    山田家の歴史

    文書群の構造と内容

    文書群の形態と整理の方針

    関連史料

    参考文献

目録本文（個別解題）

    家 ..... 16

    地主

    諸経営

    堤防組合総代

    村役人

    近代の役職

    書状入袋

    渡辺家 ..... 141

掲載図表一覧

図	表
図 1：山田庄左衛門家系図 ..... 17	表 1：山田顕善履歴（文久4年～明治12年） ..... 19
	表 2：山田熊太郎履歴（明治14年～大正6年） ..... 20

---

## 本文細目次〔文書群の構造〕

---

家	25	
経営	25	
家計	奉公人・雇傭	租税
家政	48	
法事・寺社		
地主	49	
土地移動	49	
小作証文・小作証券	52	
年貢諸役負担	53	
相論・訴願	54	
諸経営	55	
金融	55	
借金証文	返済訴訟	
酒造	58	
酒株		
北信商社	59	
証券投資・銀行業	60	
横浜正金銀行		
堤防組合総代	62	
慶応期堤防工事	62	
対岸村々と江戸訴訟		
千曲川瀬直し	62	
人足・諸入用		
村役人	66	
領主関係	66	
年貢諸役	66	
相論	66	



近代の役職 .....	67
第19大区副区長 .....	67
貴族院議員 .....	68
書籍 .....	69
書状入袋 .....	86
渡辺家 .....	141
郡中代 .....	142
中野村名主 .....	149
家・米屋 .....	207

目録（その1）～（その4）細目次〔史料館分文書群の構造〕

明朝字体= 第75集、ゴチック体= 第80集、囲み = 第81集、囲み = 第84集

家

経営

家計            込入勘定                    奉公人・雇傭                    台所            納税  
印紙類売捌    江部合名会社

家政

相続            婚礼・養子縁組                    法事・寺社                    家普請  
 交際            鉄砲所持                    日記・文化                    情報  
 順碩老不幸一件    衆議院選挙活動

地主

所持地改

土地移動

綿内村質流地受取関係                    川直地替                    廃道払下  
 その他

小作証文・小作証券

江部村東組                    江部村西組                    (小作証文一括)  
 押切・北岡・矢島・清水                    江部                    新井・七瀬  
 吉田                    中野町共同貯蓄講持村                    吉田  
 片塩ほか                    天神堂其外                    新保  
 岩船                    西條                    新保田方  
 江部・カ印                    江部村地籍入作栗林・草間分  
 片塩                    江部・ツ印                    綿内  
 平野                    新保ほか                    「慶応四辰年・小作証文入」  
 「享和三年迄村々小作入」                    (小作証文一括)  
 「西・子迄小作証文 小作帳 岩舟村」                    (小作証文一括)  
 地所賃借契約証書

地主小作関係帳簿

年々聞合帳                    惣小作帳                    小作米金収入計算帳  
 小作入帳                    田畑小作入帳                    小作粉・金請取帳

小作勘定帳 小作年貢不納帳 旱損見分改帳  
小作取上請印帳

小作料収納

相論・訴願

新保村小作相論 吉田村小作相論 その他

小作人合力

手作

年貢諸役負担

他村割付状等写	諸村分年貢金納帳	年貢諸役金受取書等
文化7年分綴	文化8年分綴	文化9年分綴
文化7・8・9年分綴	文化9・10年分綴	文化10年分綴
文化11年分綴	文化11・12年分綴	文化12年分綴
文化13年分綴	文化12・13・14年分綴	文政元年分綴
文政元・2年分綴	文政3・4年分綴	文政7年分綴
文政8年分以降綴	村税等賦課令状	

入庫米運送

諸経営

金融

金子差引帳 金銀出入帳 借用願・返済延期願  
借金証文 返済訴訟 質札所持 無尽  
大名貸 本多氏借財整理 貸金帳簿 その他

酒造

酒株 酒造改 精米 酒販売 種類納税 湯田中店  
その他

水車

貸家

穀物等売買

綿作・販売

北信商社

二分金・金札等引換 差加金 商社金貸付  
商社事件 諸入用 その他

証券投資・銀行業

彰真社 横浜正金銀行 横浜生糸合名会社  
長野農工銀行 第六十三国立銀行 信濃銀行

信濃貯金銀行

信濃電気株式会社

台湾興業合資会社

石油販売

江部製糸場

鉾山

堤防組合総代

慶応以前

慶応期堤防工事

組合村々水難高取調

村々評議

対岸村々と江戸訴訟

人足・諸入用

絵図

千曲川瀬直し

出願・相論

会計所御用

人足・諸入用

村役人

領主関係

年貢諸役

夫食拝借

貯穀

土地

村入用

相論

普請

その他

近代の役職

幕末維新期の陣屋・県御用

第22区戸長

送籍状

第43区区长

地券改

印鑑届

送籍状（就任以前分、就任以後分）

第19大区副区长

布達、届・回章留

地租改正

徴兵検査

町村合併

治安取締

区会

大区会所経費

大区議員・区総代（民費節減）

大区会所経費

県道工事

医者養成

郡役所へ引継

その他

勸業集談会

下高井郡全部組合会

平野村村会議員

江部村耕地図

貴族院議員

書籍

書状入袋

郷村仮会所・富田屋

渡辺家

郡中代

中野村名主

家・米屋